

伊台地区9月の回覧です。

1. 広報「こうげんぶどう」 7・8・9月号 松山東警察署・伊台駐在所からのお知らせ

[連絡先] 伊台駐在所 Tel977-3917

7月号では警察官や警察事務職員の募集のほか、夏季の少年非行・犯罪被害防止や夏の山岳遭難事故、水難事故の防止について、8月号では「三ない運動+1」の推進、横断歩道止まろうキャンペーンや伊台駐在所から性犯罪への注意喚起、9月号では秋の全国交通安全運動の実施、クロスボウの所持や伊台駐在所から黄昏時の交通事故防止について掲載しています。

2. 地域安全ニュース 8・9月号、広報チラシ「その電話、詐欺かも!？」

松山東地区防犯協会からのお知らせ

[連絡先] 松山東地区防犯協会 Tel941-7922

8月号では開放的な気分になりがちな夏の防犯について、9月号では架空請求詐欺や新学期の子どもの変化への注意喚起をしています。

また、広報チラシ「その電話、詐欺かも!？」では、特に高齢者の被害が多い特殊詐欺について注意喚起しています。

3. マドンナ通信 9月号

松山東交通安全協会からのお知らせ

[連絡先] 松山東交通安全協会 Tel941-7810

秋の全国交通安全運動や道路横断中の事故防止等について掲載しています。

4. 広報チラシ「手を上げて 運転手さんに ごあいさつ」

松山市交通安全推進協議会からのお知らせ

[連絡先] 松山市都市・交通計画課 Tel948-6446

秋の全国交通安全運動の周知・啓発とともに、運動の重点や愛媛県の重点推進項目などについて掲載しています。

5. 「伊台小だより」 No.5

伊台小学校からのお知らせ

[連絡先] 伊台小学校 Tel977-0201

校長先生から2学期に向けてのお話や学校内の工事の様子、また、ぶどう果実品評会に参加した生徒の感想や各学年生の「2学期のめあて」について掲載されています。

6. 「いだい親子ひろば」

松山市伊台公民館からのお知らせ

【連絡先】 伊台公民館Tel.977-0136

公民館で今後実施される様々な行事について掲載するとともに、裏面ではベビーマッサージ教室の実施についてお知らせしています。

7. 元気でいたい通信 第3号

松山市地域包括支援センター湯築・桑原・道後

【連絡先】 Tel.993-5666

伊台地区でのアンケート結果を踏まえ、食生活のポイントとアルコール摂取時の注意事項を掲載するとともに、第4号の内容についてお知らせしています。

8. 給食調理員の募集

障害者支援施設 福祉工房いだい清風園からのお知らせ

【連絡先】 Tel.977-0080

給食調理員の募集をしています。

9. 介護施設職員募集

特別養護老人ホームせんの里ねんりん

【連絡先】 Tel.968-2345

介護施設職員（正職員・パート職員）の募集をしています。



伊台のマスコットキャラクター「いだっぴい」

7月は「青少年の非行・被害防止全国強調月間」です！

夏季における少年の非行・犯罪被害防止

★万引きや自転車盗から凶悪犯罪にエスカレート

「万引き」などの非行がきっかけで、ルールを守ることの大切さを見失い、ひったくりや強盗などの凶悪な犯罪に手を染めてしまう場合があります。

★軽い気持ちから薬物を使用

大麻、覚醒剤等の薬物には、強い依存性があります。

子供は、薬物の怖さをよく理解していないために、興味本位などの軽い気持ちで手を出してしまうため、大人が薬物の恐ろしさをしっかりと教えてあげましょう。

★インターネット利用の犯罪被害やトラブルが多発

スマートフォンなどの普及に伴い、インターネットを利用して犯罪やトラブルに巻き込まれ



子供が、被害者にも加害者にもならないように、大人が善悪の判断や、社会のルール等について、手本となるような行動を心がけましょう！

こ
う
げ
ん
ぶ
ど
う

7月号

松山東警察署
Tel 089-943-0110
伊台駐在所
Tel 089-977-3917

防ごう！夏の山岳遭難事故

- ◇昨年、県内で認知した山岳遭難は16件（遭難者20人）でした。
- ◇遭難者20人のうち、中高年者（40歳以上）は17人で、そのうち高齢者（65歳以上）は8人でした。
- ◇本格的な登山シーズンが到来します。十分な準備と無理のない行動を心掛け、安全に登山を楽しみましょう！！

防ごう！夏の水難事故

- ◇昨年、県内で認知した水難事故は14件（水難者15人）でした。
- ◇水難者15人のうち、高齢者（65歳以上）は8人でした。
- ◇場所別で最も多いのが「海」で9人、行為別で最も多いのは「魚とり・釣り」で6人でした。
- ◇本格的なマリンスポーツシーズンが到来します。十分な準備と無理のない行動を心掛けましょう！！

『登山届』の 確実な提出を！

登山ポスト等への提出のほか、オンライン登山届システム『コンパス』を利用したインターネットでの届出も出来ます。水・食料・携帯電話、予備バッテリー等を忘れずに携行しましょう。

危険箇所の把握

転落のおそれがある場所、水流の激しい場所などの危険箇所を事前に把握し近づかないようにしましょう。

装備、食料の 十分な準備を！

体力・経験・技術に応じた無理のない登山をしましょう。

的確な状況判断

増水のおそれが高いとき、体調不良のとき、飲酒したときなどは、海や河川などに入らないようにしましょう。

無理な行動は 禁物！

経験豊富なリーダーと行動しましょう。

安全確保の徹底

遊泳禁止区域や立入禁止区域などに入らないようにしましょう。また、遊泳中に他人に抱きつくなどの危険な行為をしないようにしましょう。

単独登山は危険！

天候が悪化すれば、引き返しましょう。

保護者等の付添

子供一人では水遊び等をさせないようにしましょう。

天候急変に注意！

110番・119番で救助を求め、むやみに移動しないようにしましょう！

ライフジャケットを確実に着用しましょう！

遭難時は

通報後は携帯電話の使用を控え、救助隊からの連絡を待ちましょう！救助隊が近付いたら、音や光を出して自分の位置を知らせましょう！

警察官

【警察官（高校卒程度）採用試験】

- 受験資格(令和4年4月1日現在) 年齢17歳以上32歳未満の者(大学卒業又は大学卒業見込みの者を除く。)
- 公告日 7月5日(火)
- 申込受付期間 8月25日(木)から9月13日(火)
- 第1次試験日 10月15日(土)、10月16日(日)

警察事務

【警察事務（初級）採用試験】

- 受験資格(令和4年4月1日現在) 年齢17歳以上21歳未満の者(大学卒業又は大学卒業見込みの者を除く。)
- 公告日 7月5日(火)
- 申込受付期間 8月12日(金)～8月29日(月)
- 第1次試験日 9月25日(日)

～駐在所便り～
水難事故に遭った時のワンポイントアドバイス

人は構造上、水に浮くようにできています。しかし、浮力の関係で体積の2%しか水面から出ないとされています。不意に水に落ちた際、慌てて水面に出ようともがいた場合、手の部分で2%を使ってしまい、呼吸するための口、鼻が水面から出ずに溺れます。水難事故発生時のため、空きペットボトル等、溺れている人の浮力の助けになるものを用意しておくといでしょう。

問い合わせ先

愛媛県松山市南堀端町2番地2
愛媛県警察本部警務課採用係
TEL 089-934-0110



広報

ぶどうづん
ぶどうづん

8月号

松山東警察署

TEL 089-943-0110

伊台駐在所

TEL 089-977-3917

暴力団追放!「三ない運動」の推進

みんなの力で社会の敵、暴力団を追い出し、明るい街をつくりましょう。

暴力団を「恐れない」

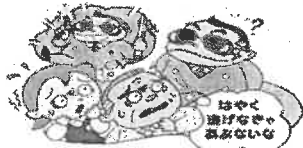

恐れは「誤ったイメージから」
恐れることは暴力団を助長させる

暴力団を「利用しない」



全てを「金づるにする」
それが暴力団の姿勢です

暴力団に「金を出さない」



金が「腐れ縁の元」
暴力団を支援・容認することになる

暴力団に「関わらない」 +1



交際は「暴力団の活動を助長」
暴力団はあらゆる機会を狙って近づいてくる

～伊台駐在所便り～

30℃越えの日が続いていますが、皆さんいかがお過ごしでしょうか

愛媛県では連日熱中症アラートが発令されており、救急搬送される事案も発生しておりますので、皆様もご注意ください。

夏に多く発生する犯罪をご存知でしょうか。それは「性犯罪」です。

夏は、冬の2倍発生しているというデータもあります。

何故発生が多いのか、それは犯罪者たちが、対象を物色しやすい季節だからだといわれています。

夏は日照時間が伸びるため、他の季節より野外活動時間が長くなります。

そして飲み会、海水浴等の野外の活動において、酩酊、疲労やストレスにより警戒心が緩んでしまいます。

その緩みを犯罪者は狙っています。

さらに、涼を求めて窓や玄関を開けっ放しにしてしまう季節であることも一つの要因であるといえます。

夏休みという楽しい時間ですが、暑さに負けて、気を緩めすぎないようにしましょう。



横断歩道止まろうキャンペーン

ちょっとでも

手を

大ト

も

上げよう

運動



【横断歩道停止率調査結果】

R4.5調査	停止率
手上げ無し	43.9%
手上げ有り	↑72.0%

道路を横断する時は、車に対し
◆手を上げる（ちょっとでも）◆手のひらを見せる
などのジェスチャーで、横断する意思表示を行って
車が止まったことを確認してから、横断を始めましょう。



愛媛県警察

秋の全国交通安全運動

令和4年9月21日(水)～9月30日(金)

9月30日(金)は交通事故死ゼロを目指す日です。

【運動スローガン】

手を上げて 運転手さんに ごあいさつ

【運動の重点】

～全国重点～

- 子供と高齢者を始めとする歩行者の安全確保
- 夕暮れ時と夜間の歩行者事故等の防止及び飲酒運転の根絶
- 自転車の交通ルールの徹底

～愛媛県重点～

- 道路横断中の交通事故防止対策の推進



大人 ちっとでも
手を上げよう



こころげん
ぶとごうげん

9月号

愛媛県松山東警察署

TEL089-943-0110

伊台駐在所

TEL089-977-3917

クロスボウの所持には許可が必要！ 経過措置期間は9月14日まで。



本年3月の法改正により、クロスボウの所持には許可が必要となりました。現に所持している人も、本年9月14日までに許可の申請又は廃棄等の措置が必要です。

9月15日以降、クロスボウを許可なく所持した場合は、3年以下の懲役又は50万円以下の罰金に処せられます。

クロスボウの廃棄等は、警察署の生活安全課で受け付けています。事前に電話連絡の上、ご持参ください。

警察相談専用電話#9110

～24時間体制で皆さんの相談に対応します～

- ✓ 警察本部の相談電話はこちら
☎#9110 / ☎089-931-9110
- ✓ 松山東警察署でも相談できます
☎ 089-943-0110



ひとりで悩まず、まず相談を

～伊台駐在所便り～

太陽は一步後退し、葉は眠りを誘う秋が目覚めました。9月に伝えたいことは黄昏時の交通事故防止です。実は9～12月の死亡・重傷者事故の発生は5～8月に比べると約2倍になります。

原因の一つとして、日没時間が早いことです。薄暗くなってもライトを点けていない車を見かけますが、「なぜライトを点けないのか」と聞くと、「自分は見えるから」と答える人は少なくないです。

夕暮れ時にライトを点ける目的の一つは、他者から自分を見つけてもらいやすくなるためです。

相手から見えたことで防げる事故があります。これは自転車や歩行者にも言えることです。この広報誌をきっかけに、早めのライト点灯、自転車のライト点検、散歩用の反射材たすき、懐中電灯の購入をしてみてください。





地域安全ニュース

松山東地区防犯協会



暑い夏の防犯!

今年も夏がやってきました。暑い夏は海水浴など開放的な気分になりがちです。この時期にこそ防犯対策に力を入れるべきです。犯罪や事故から身を守ろう!

カギかけによる防犯

日に日に暑くなり、家の窓を開けておく機会が多くなります。「二階だから」「少しの外出だから」と油断してはいけません。家を長期不在にする時はもちろん、昼夜を問わず『カギかけ』を徹底しましょう。



万引きは犯罪です!

万引きや乗り物盗等がきっかけで、他の犯罪に手を染める傾向にあります。「軽い気持ちでやってしまった。」では済まされません。



『万引きは犯罪である』ということを教えましょう。

水の事故防止

保護者は子供から目を離さず、水の怖さを事前に教えてください。近くの河川や用水路など危険な場所で遊んでいる子供を見かけたら、声をかけて止めさせてください。



夜市の防犯パトロールで苦労様でした

コロナ感染が続く中、7月2日(土)午後、大街道・銀天街での夜市に伴って実施された「番町地区愛の声かけパトロール」結団式及びパトロールに参加された番町支部・八坂支部女性部の皆さん、暑い中ご苦労様でした。



特殊詐欺被害に

<最近の事案>

- 市役所職員を名乗る男から「介護保険料の還付金があります。手続きのためATMに行ってください。」という電話があり、金融機関を訪問し、電話で指示されるがまま指定口座に現金振込
- 不動産会社職員を名乗る男から「老人ホーム入居権を譲ってほしい。」という電話があり、いったん承諾したが後で断ったところ、弁護士を名乗る男から「入居のためのお金をすでに振り込んでいる。名前を消すにはお金が必要」などと言われ、現金を宅配や口座振込

<騙されない心構え>

- ★ATMで保険料や医療費等の還付手続きはできない!
- ★電話でのお金の話は詐欺を疑え!
- ★電話しながらATM操作をしている人がいたら勇気ある声掛けを!

1 令和4年中の特殊詐欺発生状況（6月末現在）

愛媛県内発生状況

		件数	金額 千円
内訳	特殊詐欺件数	23	72,390
	オレオレ詐欺	0	0
	架空請求詐欺	15	64,547
	融資保証金詐欺	0	0
	還付金等詐欺	7	6,518
	預貯金詐欺	1	1,325
	窃盗含む特殊詐欺	0	0
合計		23	72,390

松山東署管内発生状況

		件数	金額 千円
内訳	特殊詐欺件数	2	6,800
	オレオレ詐欺	0	0
	架空請求詐欺	2	6,800
	融資保証金詐欺	0	0
	還付金等詐欺	0	0
	預貯金詐欺	0	0
	窃盗含む特殊詐欺	0	0
合計		2	6,800

※ 金額は千円の位で四捨五入

2 令和4年身近な犯罪等の支部別発生状況（6月末現在）

支部	住居侵入罪		自動車盗		オートバイ盗		自転車盗		車上ねらい		ひったくり	
	本年 累計	昨年 累計	本年 累計	昨年 累計	本年 累計	昨年 累計	本年 累計	昨年 累計	本年 累計	昨年 累計	本年 累計	昨年 累計
番町					3	2	34	24	3	4		
東雲	1	4			1	3	14	12	4			
八坂	1	1		1		1	7	3		2		
雄郡				1	1	1	16	13	5	5		
新玉	2	1	1		1	1	25	18	1	2	1	
味酒	1	5			1	1	19	18	2	5		
清水	1	3			1	1	47	39	2	5		
素鷺		3			3		14	12	3	3		
湯築		1			1		12	3	1	2		
道後	2	1					4	1				
桑原	2	2			2	1	8	6	1	1		
余土	1	1			1	1		2	3	1		
潮見		1					5	1	1	2		
伊台												
湯山										1		
日浦												
五明									1			
石井北					2		1		1	2		
合計	11	23	1	2	17	12	206	152	28	35	1	0

※ 住居侵入罪とは、「空き巣」、「居空き」、「忍込み」の合計件数

※ 支部毎の本年累計と昨年累計は、統計月の累計数値

《防犯カメラ設置の安全安心基金にご協力を》

松山東警察署と松山東地区防犯協会では、安全安心なまちづくりのため防犯カメラの寄付をお願いしています。趣旨に賛同される企業・商店・個人は、松山東警察署、又は松山東地区防犯協会までお問い合わせ下さい。



《愛媛県警察アプリ“まもるナビ”の活用》

各種被害防止のため積極的な情報発信を！

〈機能〉～スマホから“愛媛県警察まもるナビ”で検索・アプリをダウンロード

- ① 防犯情報をプッシュ通知でお知らせ！
- ② 犯罪発生地域をマップで確認！
- ③ アプリから情報提供！
- ④ 学習(防犯対策のクイズ)

☆ 犯罪発生状況を確認・効果的な防犯活動を実施





地域安全ニュース

松山東地区防犯協会



架空請求詐欺が増加中

メール等での身に覚えのない料金請求に注意を!

架空請求詐欺とは、

身に覚えのない料金請求のことで、郵便、インターネット等を利用して「サイト使用料が未納」、「裁判手続きに移行します」、「退会には手数料が必要」などと架空の事実を口実とした料金の請求や偽りの裁判通知などの文書・メール等を送付するなどして現金を指定口座等に振り込ませたり、宅配便や郵送などで送金させ騙し取る詐欺

で、最近では振込金額に上限のあるATM振込だけでなく、宅配便での現金送付が増大しています。

《対応要領》

- 身に覚えのない請求は無視すること。
- 身に覚えのない相手・送信元に連絡やアクセスしないこと。
- おかしいと感じたら、電話やメール返信等をする前に、家族や警察に相談すること。

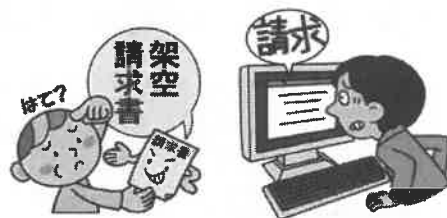

※緊急の場合～110番

※相談～#9110(警察相談窓口)

青パト講習会開催

8月2日(火)・3日(水)の2日間、松山市青少年センターにおいて、隊員の養成などを目的とした青パト講習会を開催しました。受講者28名(新規1名)が熱心に受講し、今後、地域の安全安心を確保するため、積極的な青パト活動を実施します。



子供の變化に注意を

夏休みが終わって、新学期がスタートする9月は、子供の家出などが増える時期です。

子どもたちの行動や気持ちの變化等に注意、また、ネット犯罪に巻き込まれないようSNSやツイッターなどにも注意してください。



ストップ! 万引き

7月末日、松山東警察署と協働でスーパー店舗等を訪問し、万引き被害防止に向けた防犯指導・広報(広報チラシ・ポスター配布)を実施しました。



1 令和4年中の特殊詐欺発生状況（7月末現在）

愛媛県内発生状況

		件数	金額 千円
特殊詐欺件数		24	72,819
内訳	オレオレ詐欺	0	0
	架空請求詐欺	16	64,976
	融資保証金詐欺	0	0
	還付金等詐欺	7	6,518
	預貯金詐欺	1	1,325
	窃盗含む特殊詐欺	0	0
合計		24	72,819

松山東署管内発生状況

		件数	金額 千円
特殊詐欺件数		2	6,800
内訳	オレオレ詐欺	0	0
	架空請求詐欺	2	6,800
	融資保証金詐欺	0	0
	還付金等詐欺	0	0
	預貯金詐欺	0	0
	窃盗含む特殊詐欺	0	0
合計		2	6,800

※ 金額は千円の位で四捨五入

《上半期(令和4年1月～6月)における特殊詐欺の現状》

- 被害件数23件(前年同期比-5件)・被害額7,239万円(-2,099万円)
- 手口別～架空請求詐欺15件(+5件)、還付金詐欺7件(-7件)他
- 架空請求詐欺が増加、高齢者施設入居権に絡む手口が増加
- ATM振込だけでなく宅配便での現金郵送が増加(+9件)
- 年代別～60歳から80歳代が87%、性別～女性が9割

※ 宅配便での現金郵送は犯罪・要注意!



サギサギボウシ だまされん犬

2 令和4年身近な犯罪等の支部別発生状況（7月末現在）

支部	住居侵入罪		自動車盗		オートバイ盗		自転車盗		車上ねらい		ひったくり	
	本年累計	昨年累計	本年累計	昨年累計	本年累計	昨年累計	本年累計	昨年累計	本年累計	昨年累計	本年累計	昨年累計
番町	1	1			3	3	42	28	4	5		
東雲	1	4			2	3	14	17	5			
八坂	1	1		1		1	7	5		2		
雄郡				1	1	1	22	21	5	5		
新玉	2	1	2		1	1	31	23	1	2	1	
味酒	1	5			2	1	20	21	3	5		
清水	1	3			1	1	56	50	5	8		
素鷺	1	3			3		16	13	5	3		
湯築	1	1			1		14	5	1	2		
道後	2	1					4	2				
桑原	3	2			2	1	8	9	1	1		
余土	1	1			1	1	1	3	3	1		
潮見		1					5	1	1	2		
伊台												
湯山								1		1		
日浦												
五明									1			
石井北					2		3		1	3		
合計	15	24	2	2	19	13	243	199	36	40	1	0

※ 住居侵入罪とは、「空き巣」、「居空き」、「忍込み」の合計件数

※ 支部毎の本年累計と昨年累計は、統計月の累計数値

《分析と対応》

- 自転車盗が前年同期比+44件と増加。無施錠による被害がその内の約6割、ツーロック(二重施錠)で被害防止を図りましょう!
- その他万引き257件(前年同期比+46件)と大幅増加。お店側は万引きさせない環境づくり、お客さんは犯行を現認したら無理せず直ちにお店に連絡を!

その電話、詐欺かも!?



特殊詐欺被害のきっかけは電話が 約 **9**割!

防犯機能付き電話で詐欺をシャットアウト!

※警察庁統計データによる(令和3年中)

電話機に設置し、着信すると相手に警告メッセージを流してから、通話中の音声を録音する**自動通話録音機**や、迷惑電話の着信拒否機能や通話録音機能が付いた**多機能電話機**もあります。在宅時に**留守番電話機能**を活用するのも選択の一つです。

この電話は、特殊詐欺などの犯罪被害防止のため、**通話が録音**されます。



詐欺犯は証拠が残るため、録音されることを嫌います

(公社) 愛媛県防犯協会連合会
愛媛県内各地区防犯協会

世間を騒がす特殊詐欺

警戒すべき3つの手口

還付金詐欺
オレオレ詐欺
キャッシュカード詐欺盗

1 市町村など、公的機関の職員を名乗る者に、電話で税金や医療費の還付手続きを口実にATMの操作を求められたら…

「還付金詐欺」かも!?

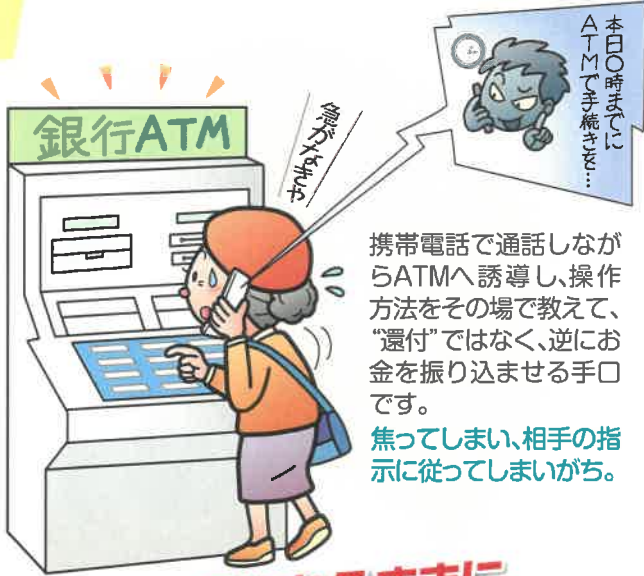

携帯電話で通話しながらATMへ誘導し、操作方法をその場で教えて、「還付」ではなく、逆にお金を振り込ませる手口です。焦ってしまい、相手の指示に従ってしまいがち。

言われるままにATMを操作しない!

※公的機関が、還付の手続きでATMの操作を求めることはありません。

2 息子や孫などを名乗る者から電話でトラブル解決のためのお金を要求されたら…

「オレオレ詐欺」かも!?

- 会社の小切手が入ったカバンを置き忘れた
 - 会社のお金を使い込んだ
 - 友だちの保証人になった
- などと言われ、「身内の一大事」に客観的な判断が鈍ってしまいがち。



すぐにお金を用意しない! 送らない! 渡さない! 振り込まない!

3 電話で警察官や銀行協会職員等を装い、「あなたのカードが不正に利用されています」などと言われたら…

「キャッシュカード詐欺盗」かも!?

電話をかけてきて

自宅を訪ねて来ます



キャッシュカードと暗証番号を書いたメモを用意させ、



目の前で、持参した封筒にカードやメモを入れて封をし…

「カード保護のため封印するので印鑑が必要」などと言ってその場を離れさせ

スキをみて封筒をすり替え、本物のカードを盗む手口です。



キャッシュカードを渡さない! 触らせない!

「カードを預かります」と言って近づいてくる「預貯金詐欺」にも注意を!

不安や疑問を感じたら迷わず相談を! (警察総合相談窓口) ☎#9110 (消費者ホットライン) ☎188

令和4年秋の全国交通安全運動

○運動の期間 令和4年9月21日(水)～9月30日(金)

○愛媛県スローガン 手をあげて 運転手さんにごあいさつ

○運動の重点

- ・子供と高齢者を始めとする歩行者の安全確保
- ・夕暮れ時と夜間の歩行者事故等の防止及び飲酒運転の根絶
- ・自転車の交通ルール遵守の徹底
- ・道路横断中の交通事故防止対策の推進

◎9月30日(金)は、全国一斉の「交通事故死ゼロを目指す日」です！

大人も手を上げて横断歩道を渡りましょう！

道路横断中の歩行者が犠牲となる交通事故が後を絶ちません。

横断歩道は、歩行者優先です。車は、横断歩道の手前で一時停止をして歩行者に道を譲らなければなりません。

信号機のない横断歩道で、歩行者からの「お先にどうぞ」(停車しても歩行者が渡らず車両へ先に行くように促す行為)で車が進んでしまうと、歩行者妨害になる場合があります。

ドライバーの為に横断歩道の手前で車が停止したら安全確認を行い、速やかに渡りきりましょう。

横断開始前はもちろん、横断途中も左右の安全確認を行いましょう！

交通安全のため、運転者も歩行者も交通ルールをしっかりと守りましょう。



松山東警察署管内交通事故発生状況

R4.8.1 現在

区分	本年	前年	増減数	増減率(%)
発生件数(件)	278	297	-19	-6.4
死者数(人)	3	3	0	0
負傷者数(人)	293	318	-25	-7.9
全国死者数	1377	1437	-60	-4.1

【横断歩行者妨害等】

罰則:3月以下の懲役または5万円以下の罰金。過失10万円以下の罰金

違反:2点

反則金:大型車 12,000円

普通車 9,000円

二輪車 7,000円

原付 6,000円

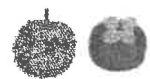

交通安全協会は、交通事故のない安全で安心して過ごせる交通社会の実現をめざし、さまざまな交通安全活動をしている団体です。

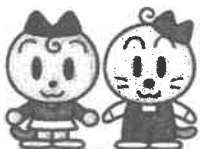

これからも松山東交通安全協会へのご理解とご協力をお願いします。

<http://ankyosakura.ne.jp/>

松山東交通安全協会 TEL 941-7810・FAX 941-9225



検索

大人も
手を上げよう

手を上げて 運転手さんにごあいさつ



松山市交通安全
マスコット
ガバりん

松山市交通安全マスコット
カバッキー

～事故にあわない、
おこさない～

秋の全国交通安全運動

9月30日(金)は「交通事故死ゼロを目指す日」です

令和4年9月21日(水)～9月30日(金)

 子供と高齢者を
始めとする
歩行者の安全確保

  夕暮れ時と夜間の
歩行者事故等の防止
及び飲酒運転の根絶

 自転車の
交通ルール
遵守の徹底

愛媛県の重点推進項目
①「大人も手を上げよう」
運動の推進
②「横断歩道止まろうキャンペーン」を通じた
歩行者保護意識の醸成
③ひし型マークの先に横断歩道があることについての
周知の徹底

松山市・松山市交通安全推進協議会



松山市HP
「秋の交通安全運動」
サイトへ!



チャイルドシート着用
推進シンボルマーク
「カチャビョン」

9月30日金は「交通事故死ゼロを目指す日」です



子供と高齢者を始めとする歩行者の安全確保

左右を確認！
反射材を活用しよう！



歩行者も交通ルールを守ろう！
反射材を活用しよう！

歩行者が横断中の交通事故が多発しています。横断歩道を渡る時は、自らの安全を守るため、手を上げたりするなど運転者に対して横断する意思を明確に伝え、安全を確認してから横断を始めましょう。また、秋になると日没時間が早くなるため、反射材を身に付けるよう心掛けましょう。

「ゾーン30プラス」
を整備しています

最高速度 30 キロの区域規制とスムーズ横断歩道等の適切な組み合わせにより、人優先の安全・安心な通行空間を目指しています。地域・家庭で、日頃から通学路等の安全を確かめましょう。

“スムーズ横断歩道”
横断歩道が
盛り上がっています



夕暮れ時と夜間の歩行者事故等の防止及び飲酒運転の根絶

歩行者を優先しよう！



横断歩道は歩行者優先です
夕暮れ時は早めのライト点灯を！

横断歩道は歩行者優先で、運転者には横断歩道手前での減速義務や停止義務があります。また、秋になると日没時間が早まります。夕暮れ時は、早めのライト点灯を心掛けましょう。

早めの点灯で危険予知！



お酒を飲んだら
運転しない、させない！

飲酒運転は、極めて悪質・危険な行為です。「飲酒運転を絶対にしない、させない」という強い気持ちを持ち、飲酒運転を許さない社会環境を作りましょう。また、職場等でアルコール検知器を使用しましょう。



自転車の交通ルール遵守の徹底

ヘルメットを
着用しよう！

- 歩道の通行時は、車道左側の歩道を通行！
- 歩行者の通行が頻繁な道路では、自転車を押そう！



大人も子供もヘルメット着用！

自転車のヘルメット非着用時の致死率は、着用時と比べて高くなります。自転車を乗る時は、大人も子供もヘルメットを必ず着用しましょう。

“ヘルメット”の
着用は励行事項



危険な運転は止めましょう！

自転車運転時のイヤホンやスマートフォンの使用、傘差し等は事故に繋がる大変危険な行為です。「自転車安全利用五則」を守りましょう。



- 「自転車安全利用五則」
1. 自転車は、車道が原則、歩道は例外
 2. 車道は左側を通行
 3. 歩道は歩行者優先で、車道寄りを徐行
 4. 安全ルールを守る
 5. 子どもはヘルメットを着用

子供から高齢者まで
みんなで交通ルールを守って
交通事故ゼロにしよう！

愛媛県の重点推進項目 道路横断中の交通事故防止対策の推進

1 「大人も手を上げよう」運動の推進

子供に限らず大人も、道路を横断（特に横断歩道）する際は接近する車に対して手を使って横断する意思表示を行いましょ。



2 「横断歩道止まろうキャンペーン」を通じた歩行者保護意識の醸成

- (1) 横断歩道への接近時における減速・安全確認の徹底
- (2) 横断歩道で歩行者を確認した際は一時停止の徹底
- (3) 薄暮時・夜間における前照灯の早めの点灯、上向き点灯の励行による横断歩道及び横断歩行者の早期発見

3 ひし型マークの先に横断歩道があることについての周知徹底

◇（ひし型マーク）の先は横断歩道があります。このマークを見かけたら「横断する人がいるかもしれない」と注意し、横断歩道等の手前で停止できるような速度で走行しましょう。

“ひし型マーク”
または
“ダイヤモンド”
ともいいます



「まじめえひめの停止率
～必ずは全国平均～」
シンボルマーク



「思いやり1.5m運動」
シンボルマーク



伊台小だより

HP : <https://idai-e.esnet.ed.jp/>

発行
松山市立伊台小学校
NO. 5
令和4年9月9日
HP もご覧ください。

校長室より

トライ・エヴリシング、そして、自分らしく輝いて！

松山市立伊台小学校

校長 河淵 陽子

ウサギのイメージは?と聞かれると、かわいい、ちょっと弱い動物・・・でしょうか。それに対して、キツネのイメージは?と聞かれると、ずるがしこい、ちょっと意地悪な動物・・・でしょうか。私たちの意識の中には、様々な固定観念があります。一面的なイメージだけで決めつけて、固定観念にこだわりすぎてしまい、そこにマイナスの感情を伴うと、時として差別や偏見につながる可能性があります。自分自身のアンコンシャス・バイアス(無意識の思い込み)に気付きたいですね。

ディズニーのアニメ映画「ズートピア」の主人公は、ウサギの女の子ジュディ。肉食動物と草食動物が共に暮らす楽園ズートピアでは、警察官は、肉食動物ばかり。そんな中、ジュディは、自分の夢を叶えようと努力の末、ウサギ初の警察官となります。その頃、ズートピアでは、肉食動物が次々と行方不明になるという事件が発生しますが、ジュディは、何もさせてもらえません。そして、そこで知り合ったキツネの詐欺師ニックに、最初は、騙されてしまいます。実は、ニックには、夢をあきらめた辛い過去があったのです。しかし、後に、二人で協力・奮闘し事件を解決していくというお話です。

「草食動物だから、ウサギだから、女の子だから、できない」ではなく、うまくいかなくても、失敗しても、前向きに頑張ることで「できる」ことを証明したジュディ。大事なことは、ジュディ自身の挑戦する気持ちです。映画には、草食動物だけでなく、肉食動物に対する偏見なども描かれています。誰もが、差別や偏見の加害者にも被害者にもなる可能性がある社会の中で、共に生きることについても考えさせられます。

この映画の主題歌「トライ・エヴリシング」にこんなフレーズがあります。
『諦めないでいこう どんなことがあったとしても 何度でも だめだとしても 向かっていけばいいよ』

子どもたちは、日々の生活の中で、様々なことに失敗することも、そして、うまくいかないこともたくさんあると思います。特に、コロナ禍においては、やりたくてもできなかったことがたくさんあったかもしれません。でも、ウサギのジュディのように、何度でも挑戦する気持ちをもち続け、自分らしく輝いてほしいと願っています。私たちは、そんな子どもたちを励まし、応援し続けたいと思います。

これからも、教育目標「自他を大切にし、ともに伸びゆく伊台っ子の育成」に向けて、日々の教育活動に邁進していきます。2学期もよろしくお願いたします。

長寿命化工事

夏休み中の工事の様子です。中庭の遊具が全部取り除かれ、大きな穴が掘られていました。浄化槽がこの中に設置されます。毎日暑い中、工事を進めてくださっていました。

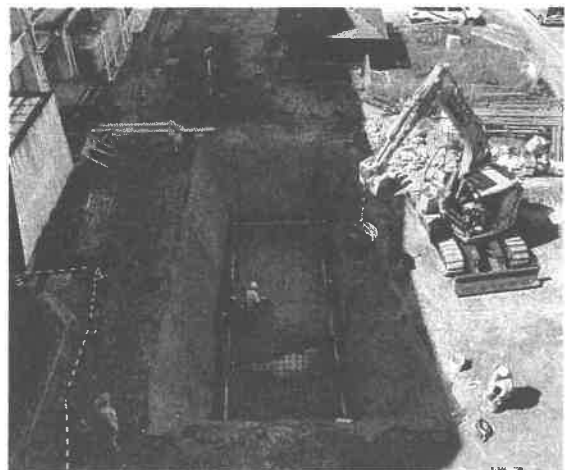

ぶどう実物評会(4年生)に参加しました!



みんなで大切に育てたぶどうが努力賞に選ばれました。1位のシャインマスカットはとてもきれいでした。ぶどうの作り方も学ぶことができて良い経験になりました。

4年1組 上田 莉央

緊張したけれど、私たち4年生が作ったぶどうの賞状をもらえてうれしかったです。他の農家の方々は、賞状とトロフィーをもらっていてすごいなと思いました。

4年2組 岡田 弥紗



2学期のめあて



2学期が始まって1週間が経ちました。子どもたちの2学期のめあてを紹介します。

ぼくは、2がつきにべんきょうをがんばりたいです。こくごも、さんすうも、せいかつかも、ぜんぶがんばります。うんどうかいでは、かけっこをがんばりたいです。

1年2組 丸山 凜惺

わたしは、算数をがんばりたいです。とくに、かけ算九九がたのしみです。ちくちく言ばをつかわないで、ぽかぽか言ばをいっばいつかって、ともだちを大切にしたいです。

2年2組 橋本 沙奈

わたしが2学期にがんばりたいことは体育です。理由は、運動会があるからです。3年れんぞくりレーせん手になれるように練習をがんばりたいです。

3年2組 山内 志音

算数の2けたでわるわり算の筆算を頑張りたいです。1学期に計算のやり方を覚えただけれど、速く解くことが苦手なので自主学習で取り組み、正確に解けるようになりたいです。

4年2組 田中 双葉

2学期は運動会をがんばりたいです。ぼくは昨年度末に転校してきたので、伊台小の運動会は初めてです。とても楽しみです。高学年として、学校全体を支えるための仕事にもしっかりと取り組みます。

5年2組 山本 絆心

2学期のめあてを漢字一字で表すと「思」です。思いやりをもつことで、相手や自分のことをもっと大切にできると思います。自分の思いを叶えるという願いも込めています。

6年1組 木戸 悠人

夏休みは、おばあちゃんやおじいちゃん、いところに会えてうれしかったです。2学期も友達と仲良く遊び、毎日楽しく過ごしたいです。また、家でも勉強を頑張りたいと思います。

6くみ 川上 琥太郎

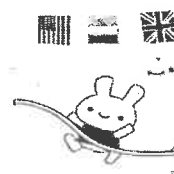

2学期も
がんばろう!

いだい親子ひろば

おやこ広場は未就学の子どもとママ、パパのためのふれあい広場です。子ども同士が仲良く遊んだり、ママ、パパ同士もいろいろなおしゃべりして楽しい時間を過ごすことができます。

また、季節ごとのイベント（七夕会・クリスマス会など）や、絵本や紙しばいの読み聞かせ、手作りで季節の飾りを作ったり茶話会などもしています。

参加費は無料ですのでお気軽にお越しください。お待ちしております♪

※ 事前に申し込みが必要です。

日 時 : 毎月第1・第3水曜日 10:00～11:30
(下記実施日をご覧ください)

場 所 : 伊台公民館 参加費 : 無料

対 象 : 未就学児(0歳～6歳)とその保護者

定 員 : 15組程度(定員になり次第締め切らせていただきます。)

持ち物 : お子様のお出かけグッズ(オムツ、お着替えなど)

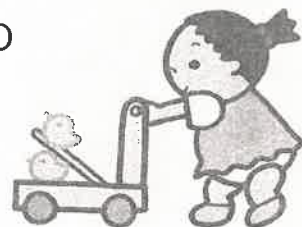

10/5 運動会ごっこ	・ 10/19 ハロウィン
実施日: 11/2 ふれあい遊び	・ 11/16 移動児童館
12/7 クリスマスの飾り作り	・ 12/21 クリスマス会
※実施日等は都合により変更することがあります。	
※令和5年1月以降の日程は12月に回覧でお知らせいたします。	

注意事項：新型コロナウイルス感染症拡大防止にご協力ください。

保護者はマスクを着用してください。

自宅等であらかじめ体温を測定してください。

◎以下の場合は、当日の利用をご遠慮ください。

- ・発熱の症状があるなど、体調がよくない場合
- ・2週間前までの間に、海外や感染が多発している都道府県に行っている場合

【申込・問合せ先】

伊台公民館 TEL: 977-0136

※裏も見てね!

伊台公民館

～令和4年度～

♪ベビーマッサージ教室♪
のお知らせ

赤ちゃんが生まれたら肌と肌のコミュニケーションをはじめてみませんか？

赤ちゃんのお肌にやさしい天然の植物オイルを使って赤ちゃんをマッサージします。赤ちゃんとのふれあいを楽しみながら絆を深めていきましょう。

ご参加お待ちしております。

日 時 : 毎月第4月曜日 10:00～11:00
(下記実施日をご覧ください。)

場 所 : 伊台公民館

参加費 : 無料

対 象 : 生後2ヶ月～1歳前後(あんよ前まで)

定 員 : 15組(定員になり次第締め切らせていただきます。)

持ち物 : 赤ちゃんのお出かけグッズ(オムツ、お着替えなど)
バスタオル、フェイスタオル



実施日 : 10/24 ・ 11/28 ・ 12/19

※10月24日の保健師さんが来る時は、11時30分までです。

※実施日は都合により変更することがあります。

※令和5年1月以降の日程は12月に回覧でお知らせいたします。

注意事項 : 新型コロナウイルス感染症拡大防止にご協力ください。
保護者はマスクを着用してください。

自宅等であらかじめ体温を測定してください。

◎以下の場合は、当日の利用をご遠慮ください。

- ・発熱の症状があるなど、体調がよくない場合
- ・2週間前までの間に、海外や感染が多発している都道府県に行っている場合

《申込・問合せ先》

ベビーケアインストラクター 渡部 香織

TEL : 090-5696-9892

mail : kao-sunu.nakayosine.101011wd@docomo.ne.jp

※裏も見てね!

元気でいたい通信

(伊台)

～食事はバランスよく、果物は適量に～

食生活のポイント

※糖尿病と診断されている方は通院先の医師の指示に従ってください。

1 栄養バランスのよい食事

※伊台地区の方は自炊されている方が多く、バランスの良い食事がとれているので続けてください。

主食・主菜・副菜をそろえましょう

副菜

野菜、きのこ、海藻を使ったビタミン、ミネラル、食物繊維を多く含む色どりのよい料理

主食

ごはん、パン、めん類などの炭水化物



主菜

魚や肉、卵、大豆製品などのたんぱく質、脂質が主体のメイン料理

その他

汁もの、飲物、牛乳、乳製品、果物など

和食でも油ものを避けると、より低エネルギーになります。

2 食事の量と時間はバランスよく朝食はしっかり食べましょう

食事での炭水化物の量と血糖値の変動（イメージ）

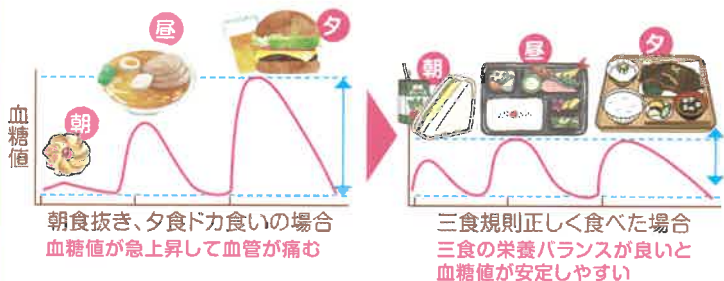

3 間食のとり方に注意

※伊台地区の方は習慣的に間食をされている方が多く、特に女性で、甘いものや果物が多かったです。

- おすすめの間食…ひと握みのナッツ、チーズ
- 果物のメリット…生の果物はビタミン・食物繊維が多く、水分もとれる。
デメリット…果糖を多く含むためたくさん食べ過ぎると、血糖値が上がりやすくなったり、中性脂肪が増えたり、内臓脂肪の蓄積、脂肪肝に繋がります。

1日の果物摂取量 (200g) の目安

※健康日本21より



4 炭水化物(糖質)のとりすぎに注意

一食の目安はお茶わん1杯、食パン1枚、麺1玉です。菓子パンよりも玄米や米粉のパン。パンよりも白米。白米よりも雑穀米や玄米を選んでよく噛んで食べましょう。ラーメンとチャーハン、うどんとおにぎりなどの炭水化物の重ね食べをやめましょう。

5 食べる順番を工夫する

野菜や魚・肉を先に食べて炭水化物を最後の方にとると血糖値の上昇が緩やかになります。

- 野菜(副菜)
- 魚・肉・卵・大豆製品(主菜)
- ご飯(主食)

1日の野菜摂取量 (350g) の目安



生野菜なら両手3杯分
加熱野菜なら片手3杯分

※手ばかり栄養法より

アルコールは適量を週1日以上休肝日をつくりましょう

※伊台地区の方はビールを飲まれる方が多かったです。アルコール度数と量、頻度に注意しましょう。ビールは比較的糖質が高いです。カロリーオーバーになりやすいので注意しましょう。

※アルコールの目安量(1日あたり男性20g、女性10g以下)

※右図ピンクの文字はアルコール量

ビール	焼酎(乙類)	清酒	ワイン
20g	20g	22g	23g
中ビン1本 500mL	0.6合 100mL	1合 180mL	グラス2杯 240mL

●おすすのおつまみ…刺身やもずく酢、枝豆

お知らせ 今後 ●第4号「運動の習慣づけを」の内容でパンフレットを作成し、回覧する予定です。

調理スタッフ募集

仕事の内容 施設利用者の方の給食調理業務です。
調理スタッフ5～6名でシフトを組んでおります。
ご都合が悪い時などは、他の調理員と交代するなどの対応が可能です。

資格 不問 ※未経験者も歓迎！

給与等 常勤職員1名：日給6,820円

週休2日・有給休暇あり

通勤手当（距離に応じて日額支給）

社会保険（健康保険・厚生年金・雇用保険）

勤務時間 早出：午前 6時30分～午後3時15分
（うち休憩1時間）

遅出：午前10時30分～午後7時15分
（うち休憩1時間）

勤務地 福祉工房いだい清風園
（松山市下伊台町1048-2）



まずはお問い合わせください TEL.089-977-0080

お問合せ

（福）愛媛県社会福祉事業団

障害者支援施設 **福祉工房いだい清風園**（担当／大泉）

松山市下伊台町1048-2 電話 089-977-0080

介護施設職員募集

正職員(66歳定年制)

●介護職員:164,000円~176,000円

勤務時間(シフト制)

日勤 8:30~17:30 早出勤 7:00~16:00

遅出勤 11:00~20:00 夜勤 16:00~10:00

●看護職員:206,000円~245,000円

勤務時間 日勤 8:30~17:30

夜勤・通勤手当は別途支給、社会保険完備

賞与 年3回 3~4ヶ月分支給(介護職員処遇改善手当含む)

パート職員(年齢不問)

●介護職員:時給 925円~1,050円

●看護職員:時給 1,175円~1,500円

夜勤・通勤手当は別途支給、社会保険完備

賞与 年2回 2ヶ月分程度支給(介護職員処遇改善手当含む)

入所等のご相談もお気軽にどうぞ!



社会福祉法人 鷺月福祉会

特別養護老人ホーム せんの里 **ねんりゅ**

松山市下伊台町 1362 番地

TEL 089-968-2345 担当 松村・原井川